Partenariat de l'Energie
Energiepartnerschaft
TUNISIE - ALLEMAGNE

Ministère de l'Industrie
des Mines et de l'Energie

Supported by:
Federal Ministry
for Economic Affairs
and Climate Action

on the basis of a decision
by the German Bundestag

# Session introductive relative à la formation des journalistes

**Sous le thème :**

**« Journaliste : Partenaire pour une transition énergétique citoyenne »**

Tunis, du 6 au 8 Décembre 2021

# Rapport de synthèse de la mission et recommandations pour les prochaines sessions de formation

الوكالة الوطنية للتحكم في الطاقة
ANME
التزام دائم و متجدّد

Société Tunisienne de l'Electricité et du Gaz
الشركة التونسية للكهرباء والغاز

giz Deutsche Gesellschaft für Internationale Zusammenarbeit (GIZ) GmbH

*Ghezal Consulting*

**Responsable du projet « Secrétariat du Partenariat tuniso-allemand de l'énergie »**
Nicole Taeumel, Coordinatrice du projet « Secrétariat du Partenariat tuniso-allemand de l'énergie », GIZ

**Coordination de la mission**
Ghezal consulting

**Auteur**
Abdelkarim Ghezal, Expert sénior en énergie, Ghezal consulting

**Soutenu par**
Abdelhamid Khalfallah, Directeur de la Transition Energétique, MIME
Mouna Zayet Dhiffallah, Chargée de communication, MIME
Rim Bouguerra, Chargée de presse, ANME
Sami Karaa, Coordinateur du Partenriat tuniso-allemand de l'énergie, STEG
Besma Jaafer, Cheffe du département de la coopération et du partenariat, STEG
Zeineb Mghirbi, Experte en énergie, GIZ

**Conception et mise en page**
Edelman GmbH, Berlin

**Crédit images**
©GIZ Tunisie\Khairi Ben Hassine

**Publié le :** Janvier 2022

## Liste des abréviations

| | |
|---|---|
| AFD | Agence Française de Développement |
| ANME | Agence Nationale pour la Maitrise de l'Energie |
| BMWI | Ministère fédéral de l'Économie et de l'Énergie |
| ENIT | Ecole National d'Ingénieurs de Tunis |
| ER | Energies Renouvelables |
| GIZ | Deutsche Gesellschaft für Internationale Zusammenarbeit |
| PV | Photovoltaïque |
| STEG | Société Tunisienne d'Electricité et du Gaz |
| SUNREF | Sustainable Use of Natural Resources and Energy Finance |

# Session introductive relative à la formation des journalistes

## 1. Introduction

Le Partenariat tuniso-allemand de l'énergie a vu le jour en 2012 avec la signature d'une déclaration d'intention commune par les Ministères des Affaires Étrangères visant à établir une coopération énergétique axée sur les énergies renouvelables. L'objectif de ce Partenariat est d'accompagner la Tunisie dans l'élaboration et la mise en œuvre de sa politique énergétique nationale en vue de garantir un approvisionnement énergétique durable, sûr et abordable.

Le Ministère fédéral de l'Économie et de l'Énergie (BMWi) et le Ministère tunisien de l'Industrie, des Mines et de l'Energie (MIME) sont chargés de la mise en œuvre du Partenariat de l'énergie. Un secrétariat permanent basé à Tunis a été mis en place, géré par la Deutsche Gesellschaft für Internationale Zusammenarbeit (GIZ), afin de fournir un soutien aux organismes du Partenariat de l'énergie sur le plan organisationnel et sur les questions de fond. Il fait office d'interlocuteur et de plateforme d'information auprès de tous les acteurs impliqués et intéressés. En outre, ce secrétariat soutient la préparation et le suivi des réunions des comités ainsi que l'organisation et la réalisation d'ateliers thématiques complémentaires et la préparation d'études sur des sujets issues des réunions du Partenariat.

Dans le cadre de sa collaboration avec la société civile, le projet « Secrétariat du Partenariat tuniso-allemand de l'énergie » organise depuis 2018, au profit des journalistes tunisiens, des formations en lien avec le secteur de l'énergie, et ce, afin de leur permettre d'appréhender les notions de base du secteur (technique, réglementaire et environnementale) ainsi que les atouts de sensibilisation du public cible.

Afin de créer un pool de journalistes partenaires pour le secteur de l'énergie et du climat, un cycle de formation est prévu être organisé pour renforcer davantage les compétences desdits journalistes en termes d'enjeux, ambitions et perspectives en lien avec la transition énergétique. Ces journalistes auront pour rôle d'améliorer la communication relative au secteur de l'énergie et de l'environnement et d'assurer le lien entre les parties prenantes du secteur et le public cible.

C'est dans ce cadre qu'une première session introductive de formationa été organisée, au profit des journalistes, du 6 au 8 décembre 2021 à Tunis, sous le thème **« Journaliste : Partenaire pour une transition énergétique citoyenne en Tunisie ».**

Cette manifestation a permis de renforcer les connaissances des journalistes sur les différents aspects en relation avec la transition énergétique en Tunisie et de collecter leurs attentes et recommandations relatives aux prochaines sessions de formation.

Le présent rapport porte sur les conditions de préparation et de déroulement de la session introductive de la formation des journalistes ainsi que la présentation des recommandations issues de cette session. Lesdites recommandations serviront de base au projet secrétariat du Partenariat tuniso-allemand de l'énergie et aux différentes parties prenantes lors de la conceptualisation et la programmation des prochaines sessions.

## 2. Programme et conceptualisation de la session

En partant d'une première ébauche préparée par le projet secrétariat du Partenariat tuniso-allemand de l'énergie, des échanges et discussions ont été menées au niveau du Groupe de Travail (GT), composé des représentants de la GIZ, MIME, ANME et STEG avec la participation du consultant chargé de l'accompagnement et la conduite de la session introductive, et ce, dans le but de :

- Définir les thèmes à discuter lors de la session introductive;
- Identifier les intervenants les mieux indiqués pour assurer les formations sur les thèmes retenus de la session;
- Choisir le projet qui fera l'objet de la visite du site au profit des journalistes ;
- Discuter l'approche à adopter pour le choix des thématiques des prochaines sessions.

Suite aux réunions et échanges entre le GT et le consultant et tenant compte de plusieurs facteurs (limitation de la formation aux séances matinales, nature interactive de la formation et besoin de suffisamment du temps pour répondre aux questions des journalistes, disponibilité des intervenants, besoins prioritaires de communication sur le secteur, etc), il a été convenu de se limiter au cours de cette session introductive aux sujets ayant une relation avec la stratégie tunisienne de transition énergétique, avec ses deux composantes : énergies renouvelables et efficacité énergétique.

Ainsi, il a été décidé de reporter les thèmes initialement prévus concernant les résultats du COP 26 et les impacts de la pandémie du coronavirus sur le secteur de l'énergie à des sessions ultérieures.

Pour la visite d'étude, il a été décidé de substituer la visite initialement prévue à la centrale éolienne de Sidi Daoued par l'installation d'autoproduction d'électricité par l'énergie solaire PV de la société Méditerranéenne de Distribution « MEDDIS » (Hypermarché Géant – Tunis City).

Au cours de cette phase préparatoire, il a été procédé également à l'identification des profils des intervenants dans la session et la prise de contact avec les différentes institutions du secteur de l'énergie (MIME, STEG, ANME) pour assurer la désignation officielle des intervenants.

Enfin et concernant le choix des thèmes des prochaines sessions de formation, il a été convenu au niveau du GT de faire participer les journalistes dans les discussions concernant ce choix, et ce, afin d'aboutir à la sélection des thématiques répondant à leurs besoins spécifiques. De ce fait, il a été jugé utile de prévoir, au cours de la session introductive, l'organisation d'une séance d'échange avec les journalistes afin de collecter leurs attentes et les thématiques qu'ils jugent prioritaires lors des prochaines sessions du cycle de formation.

Le programme finalement adopté pour la session introductive de la formation est récapitulé dans le tableau ci-dessous. Le programme détaillé est annexé au présent rapport.

Après l'adoption de la version finale du programme de la session introductive, le consultant a pris contact avec les différents intervenants, désignés pour assurer les présentations et les exposés de la formation, et ce, afin de :

- Expliquer les objectifs visés à travers l'organisation de cette session de formation ;
- Cadrer l'objet de chaque présentation par rapport au thématique de la formation et son interaction avec les autres interventions prévues dans la session ;
- Insister sur l'importance de l'allègement du nombre et du contenu des slides à présenter ainsi que sur le besoin de la simplification du lexique employé et des messages à transmettre aux journalistes ;
- Echanger sur les questions éventuelles attendues de la part des journalistes en relation avec les thèmes abordés.

| Journée | Thème |
|---|---|
| Journée 1<br>06.12.2021 | ▪ Mots de bienvenue et actualités<br>▪ Cadrage et présentation du programme<br>▪ Energies renouvelables en Tunisie : Objectifs, réalisations et obstacles à surmonter<br>▪ Efficacité Energétique en Tunisie : Objectifs, réalisations et obstacles à surmonter |
| Journée 2<br>07.12.2021 | ▪ Etat de l'art dans le secteur de l'énergie :<br>o Power to X / Mobilité électrique / Interconnexion et technologies de stockage<br>o Innovation et nouvelles technologies dans le secteur de l'énergie<br>▪ Feedback relatif à la formation et attentes des journalistes pour les prochaines sessions |
| Journée 3<br>08.12.2021 | ▪ Viste d'étude à l'installation solaire PV d'autoproduction électrique de l'hypermarché Géant à Tunis |

La session de formation a connu la participation de 18 journalistes de la presse écrite et audiovisuelle ainsi que 5 responsables de communication et attachés de presse appartenant à la présidence du gouvernement, au Ministère de l'Industrie, des Mines et de l'Energie, la STEG et l'ANME. La participation à la session introductive a été marquée par la presence massive des journalists du sexe féminin, avec une part de 57% du nombre total des participants.

**Photo montrant l'importance de la particpation des femmes - journalistes dans la session de formation.**

©GIZ Tunisie \ Khairi Ben Hassine

# 3. Déroulement de la session

## 3.1. Première Journée – Séance d'ouverture

La session a été entamée par des mots de bienvenue de la part du Président Directeur Général de la STEG, du Directeur Général de l'ANME et de Cheffe du Cluster Energie et Climat à la GIZ.

Les différents intervenants, lors de l'ouverture de cette manifestation, ont insisté sur l'importance du rôle des journalistes dans la sensibilisation du grand public à l'importance et les enjeux de la transition énergétique, et ce, tout en signalant que le renforcement de leurs compétences dans le secteur de l'énergie leur permettrait sans doute de diffuser à grande échelle les informations fiables nécessaires pour assurer la transformation progressive et profonde du modèle énergétique tunisien et des habitudes de consommation et de production de l'énergie.

Les premiers responsables de l'ANME et la STEG ont rappelé l'importance de la transition énergétique pour le pays compte tenu de la situation du déficit important de son bilan énergétique et de ses engagements d'atténuation des émissions des gaz à effet de serre (GES). Ils ont passé en revue les principaux projets et programmes, en cours et planifiés, en relation avec le développement des énergies renouvelables et la promotion de l'efficacité énergétique tout en présentant les initiatives prises par les deux institutions pour renforcer leur politique de communication.

La responsable de la GIZ a précisé que la transition énergétique en Tunisie avance d'une manière relativement lente en Tunisie à cause de plusieurs facteurs. Cependant,les acquis dans ce domaine sont importants et ils vont surement contribuer à  l'atteinte des objectifs visés. Elle a insisté, dans ce cadre, sur le rôle des journalistes dans l'accélération de cette transition à travers l'amélioration et le développement du niveau de conscience des citoyens pour assurer leur pleine adhésion dans les différents programmes.

Les questions posées par les journalistes, suite à ces mots d'ouverture, ont porté essentiellement sur :

- La demande des explications sur la lenteur de mise en œuvre de la politique nationale de transition énergétique ;
- Les problèmes de communication des institutions du secteur et les difficultés rencontrés pour l'accès à l'information fiable par le citoyen ainsi que les journalistes ;
- La transparence des informations annoncées par l'Etat à propos de la subvention de l'énergie en Tunisie.

La richesse des informations annoncées lors des mots d'ouverture et le nombre important des questions posées par les journalistes à propos de ces informations ont allongé la durée initialement prévue pour la séance d'ouverture, provoquant ainsi une perturbation au niveau du programme préalablement fixé pour le déroulement de l'atelier.

**L'allègement de la séance d'ouverture est fortement recommandé lors des prochaines sessions de formation.**

**Ouverture de la session de formation par (De gauche à droite) : M. Hichem Anene, PDG de la STEG ; M. Fathi El Hanchi, DG de l'ANME et Mme Tanja Faller, Cheffe  du Cluster Energie et Climat à la GIZ.**

©GIZ Tunisie \ Khairi Ben Hassine

### 3.2. Première Journée – Séance relative aux énergies renouvelables

M. Abdelhamid Khalfallah, directeur de la transition énergétique au sein du MIME, a entamé son intervention par la présentation des statistiques rétrospectives relatives à la situation énergétique de la Tunisie et l'évolution des budgets alloués à la subvention de l'énergie ainsi que les prévisions de la production et de la consommation d'énergie à l'horizon 2035.

Il a également présenté les axes de la nouvelle politique de la transition énergétique, dont en particulier l'axe relatif au développement des énergies renouvelables. Dans ce cadre, il a exposé aux journalistes présents les informations et les données relatives aux sujets suivants :

- Le potentiel des énergies renouvelables, dont notamment le solaire et l'éolien, et sa répartition sur le territoire tunisien ;
- Le cadre réglementaire régissant la réalisation des projets dans le domaine des énergies renouvelables, en spécifiant les dispositions relatives aux différents régimes de ces projets (autoconsommation, autorisation, concession et export) ;
- Les objectifs du Plan Solaire Tunisien (PST) à l'horizon 2030 ;
- L'état d'avancement de mise en œuvre du PST ;
- Les résultats des différents appels à projets lancés sous le régime de l'autorisation (rounds, tailles, prix, etc) ;
- Les spécificités des projets solaires PV qui seront réalisés sous le régime de concession (emplacement, capacités, prix de vente à la STEG, état d'avancement);
- Les difficultés rencontrées pour les projets éoliens, dont notamment les contraintes liées au foncier ;
- Les réformes engagées et prévues pour le secteur des énergies renouvelables.

Des échanges et des discussions interactives avec les journalistes ont eu lieu suite à la présentation de chacun de ses points.

Les réponses aux différentes questions ont été apportées par M. Khalfallah avec l'appui des représentants de la STEG et de l'ANME et ce dans l'objectif de mettre à la disposition des journalistes toutes les informations et tous les éclaircissements utiles à propos du secteur des énergies renouvelables.

Les réformes et les améliorations du cadre de l'investissement dans le domaine des énergies renouvelables, afin de le rendre plus attractif pour les investisseurs et les développeurs des projets, ont constitué l'objet de l'intervention de Mme Lamia El Khazen, Cheffe service à l'Agence Nationale pour la Maitirse de l'Energie (ANME), durant cette première journée de formation. Cette intervention a été raccourcie compte tenu du temps qui lui était imparti et a porté essentiellement sur la présentation aux journalistes des initiatives entreprises pour assurer :

- Le renforcement de l'appui institutionnel aux investisseurs à travers la création du Help-Desk et du Help-Desk annexe ;
- L'amélioration du cadre réglementaire par l'élaboration d'un projet du code des énergies renouvelables et la préparation de la mise en place d'une autorité de régulation indépendante du secteur électrique ;
- L'élaboration et la mise à la disposition des investisseurs des guides afin de leur faciliter l'accès aux informations et de clarifier les procédures applicables.

©GIZ Tunisie \ Khairi Ben Hassine

**Intervenants lors de la session relative aux énergies renouvelables ( Du gauche à droite, de haut vers le bas) : M. Abdelhamid Khalfallah, MIME ; M. Issameddine Boujemâa, STEG ; M. Abdeljelil Ibrahim, STEG ; Mme Lamia El Khazen, ANME et M. Abdelkarim Ghezal, Expert Sénior en Energie chargé de la conduite de la formation.**

### 3.3. Deuxième journée - Séance relative à l'état de l'art dans le secteur de l'énergie

La deuxième journée de la formation a été consacrée à la présentation et l'échange sur les différents projets qui devraient être mis en place en vue de renforcer la capacité du réseau électrique tunisien, et ce, pour faciliter l'atteinte de l'objectif de l'intégration des énergies renouvelables dans le mix électrique tunisien.

La journée a été entamée par une première intervention de M. Khalfallahpour présenter les principes et les différentes formes du Power-To-X ainsi que l'évolution du marché international d'hydrogène vert et ses perspectives de développement futur compte tenu des objectifs visés pour l'atténuation des émissions du gaz à effet de serre, notamment pour le secteur de transport.

Au cours de cette intervention, un intérêt particulier a été accordé aux deux projets initiés par la Tunisie dans ce domaine, en coopération avec l'Allemagne, et visant l'élaboration d'une feuille de route et d'une stratégie nationale pour le développement de l'hydrogène vert ainsi que la mise en œuvre d'un projet pilote dans ce domaine.

La deuxième présentation a été assurée conjointement par Mme Rihab Ellouze, cheffe service à la direction Centrale Stratégie et Planification à la STEG et M. Adnene Hadj Hmida, chef division à la direction Centrale Réseau Transport d'Electricité à la STEG, avec l'appui de M. Sami Karaa, point focal STEG-GIZ et Mme Dhouha Elloumi, Cheffe Département à la Direction Maitrise de la Technologie au sein de la STEG.Ladite présentation a couvert plusieurs points, dont notamment :

- L'évolution des principaux indicateurs relatifs à la production, le transport et la distribution de l'énergie électrique en Tunisie;
- Les défis imposés par la situation de dépendance de la production électrique au gaz et l'augmentation de la demande ;
- Les problèmes de l'intermittence de la production électrique par les ER et les solutions techniques possibles pour surmonter ces contraintes ;
- Le besoin de renforcement du réseau de transport électrique pour faire face au déséquilibre de localisation entre les zones à fort potentiel de production par les ER et les centres de consommation électrique ;
- Les projets et programmes initiés par la STEG pour assurer l'intégration des ER avec un focus sur les projets de la Station de Transfert d'Energie par Pompage (STEP) de Oued Melah, l'axe de transport électrique Sud-Nord et le projet d'interconnexion avec l'Europe.

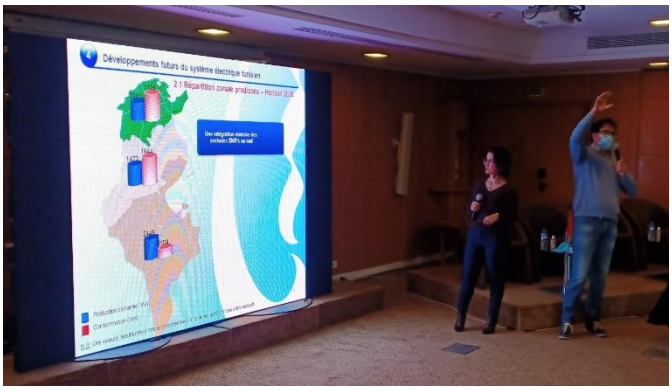

©GIZ Tunisie \ Khairi Ben Hassine

**Intervenants côté STEG (De gauche à droite et de haut vert le bas) : Mme Rihab Ellouze, M. Adnene Hadj Hmida, Mme Dhouha Elloumi, M. Sami Karaa.**

La dernière présentation de cette deuxième journée a été celle de M. Chiheb Bouden, Enseignant-Chercheur à l'Ecole Nationale d'Ingénieurs de Tunis (ENIT), qui a insisté sur les besoins à l'innovation et le développement technologique pour assurer l'atteinte des objectifs de la transition énergétique, et ce, tout en apportant des exemples concrets des opportunités offertes par cette transition pour renforcer l'intégration technologique et industrielle locale et la création d'emplois et de nouvelles activités professionnelles. Il a passé en revue des exemples de projets de recherche fédérés regroupant plusieurs laboratoires et entreprises industriels déjà réalisés dans le domaine de l'énergie en Tunisie (hydrogène, pile à combustible, CSP, Stockage, etc..).

M. Bouden a signalé également, dans ce cadre, l'importance des impacts et des retombés positifs de l'adhésion de la Tunisie dans les différents programmes de recherche et d'innovation, initiés à l'échelle régionale et internationale, sur l'amélioration des compétences tunisiennes et du savoir-faire local en relation avec le développement des énergies renouvelables, tout en insistant sur le besoin de renforcer le rapprochement entre le monde académique et de la recherche avec les acteurs socio-économique.

©GIZ Tunisie \ Khairi Ben Hassine

**M Bouden, lors de son intervention sur l'innovation technologique et la transition énergétique.**

### 3.4. Troisième journée - Visite de la Station solaire PV de Tunis City

Le troisième jour a été marqué par la visite de la station solaire PV réalisée au complexe commercial de Tunis-City, d'une capacité installée de 1.2 MWc.
Cette station, inscrite sous le régime de l'autoproduction, est raccordée au réseau électrique MT et permet de couvrir environ 30% de la consommation électrique du complexe commercial.

Lors de cette visite, M. Mohamed BEN HAMADI, Directeur Général de la société Meddis, a présenté la politique de son établissement en ce qui concerne la protection de l'environnement en général et la maîtrise de l'énergie en particulier. Il a exposé les objectifs visés à travers la réalisation de la station PV ainsi que les conditions de son financement (crédit de la ligne Sunref[1] de l'AFD) tout en précisant que la subvention accordée dans ce cadre a permis d'améliorer les indicateurs financiers ce qui a encouragé la société à réaliser le projet.
Des explications sur les différentes composantes de la station et de leurs caractéristiques techniques ont été fournies par M. Nizar Daly, responsable du projet à la Société Meddis.
Les questions des journalistes ont porté essentiellement sur les contraintes rencontrées lors de la réalisation de la station ainsi que le taux d'intégration locale dans le projet.

© GIZ Tunisie \ Khairi Ben Hassine

**Photos de la visite de la station solaire PV de Tunis City.**

SUNREF[1] : Sustainable Use of Natural Resources and Energy Finance, est un programme lancé par l'AFD dont l'objectif est de favoriser les projets d'investissements verts.

### 3.5. Troisième journée - Recommandations pour les prochaines sessions

Après l'achèvement de la visite de la station PV, il a été procédé à l'organisation d'une session d'échange avec tous les participants afin de collecter :

- Leurs remarques et avis concernant les conditions de déroulement et les sujets discutés lors de la session introductive ;
- Leurs propositions de thématiques des prochaines sessions de formation ainsi que leurs recommandations relatives aux aspects organisationnels des sessions de formation (durée, intervenants, etc).

©GIZ Tunisie \ Khairi Ben Hassine

**Photos de la séance d'échange avec les journalistes**

## Recommandations des thématiques pour les prochaines sessions (1)

- **Thématique 1 : Les hydrocarbures**

Cette thématique a été proposée et jugée prioritaire par un grand nombre de journalistes. En se référant aux discussions, la session de formation relative à cette thématique devrait couvir plusieurs sujets, dont notamment :

- Le cadre réglementaire régissant l'exploration et la production des hydrocarbures : approche adoptée par l'Etat pour les permis de prospection, les permis de recherche, l'octroi des concessions, l'extension des permis, la cession d'intérêts, les spécificités des contrats conclus, etc ;
- La gouvernance du secteur des hydrocarbures et l'explication des rôles et attributions des différentes institutions intervenantes ;
- La fiscalité appliquée pour le secteur : Part de la production nationale revenant à l'Etat
- Le suivi et le contrôle des quantités produites ;
- Les aspects relatifs au raffinage du pétrole : état actuel, capacité de raffinage, problèmes et contraintes, orientations futures, etc ;
- L'approche de fixation des prix des produits pétroliers sur le marché tunisien, les mécanismes d'ajustement de ces prix et l'approche de calcul des subventions ;
- L'état des reserves nationales en pétrole brut et gaz naturel, y compris les ressources non-conventionnelles.
- Les possibilités offertes pour le stockage des hydrocarbures ;

- **Thématique 2 : Les techniques de communication dans le domaine de la transition énergétique**

La proposition de cette thématique a été adoptée par tous les participants dans le but de permettre aux journalistes de maîtriser les techniques de communication nécessaires leur permettant de jouer pleinement leur rôle dans la sensibilisation du grand public afin d'accompagner et d'accélérer la transition énergétique.

Les participants ont exprimé leur souhait que cette formation soit assurée par un expert international spécialiste et disposant d'une large expérience dans ce domaine afin de les former et les orienter dans le choix des sujets les plus pertinents en relation avec la transition énergétique, l'approche à adopter pour la collecte des informations fiables et pour se méfier des pseudo-experts et du lobbying anti-énergies renouvelables.

Cette thématique devrait inclure également le nouveau programme de communication sur la transition énergétique de l'ANME, annoncé par son DG lors de l'ouverture de la session introductive.

## Recommandations des thématiques pour les prochaines sessions (2)

- **Thématique 3 : Développement des énergies renouvelables**

Cette thématique a été proposée par les journalistes dans le but de mieux comprendre les programmes actuellement en cours ciblant le grand public ainsi que les contraintes spécifiques au développement à grande échelle des énergies renouvelables en Tunisie. Plusieurs thèmes ont été identifiés dans ce cadre par les participants, dont on peut citer en particulier :

- Les programmes de promotion des énergies renouvelables destinés au secteur résidentiel ;
- Les programmes de promotion des énergies renouvelables destinés au secteur agricole ;
- Le financement des projets des énergies renouvelables ;
- Les contraintes du cadre réglementaire et les possibilités de son assouplissement ;
- Les obstacles rencontrés par les sociétés actives dans le domaine et les promoteurs des projets ;
- L'état d'avancement des grands projets.

Les participants ont souhaité que la liste des intervenants à l'animation de cette session ne se limite pas uniquement aux représentants de l'administration publique mais qu'elle englobe également des représentants des sociétés, des développeurs des projets et d'autres parties prenantes. Ils ont proposé, également, la visite des grands projets solaires PV, tels que la centrale de la STEG à Tozeur et le projet Eni-Etap à Tataouine.

- **Thématique 4 : La mobilité électrique**

Cette thématique a été proposée par un grand nombre de journalistes compte tenu des perspectives prometteuses de développement de la mobilité électrique partout dans le monde. A travers cette session, les journalistes souhaitent approfondir leurs connaissances sur les principaux aspects en relation avec la mobilité électrique, dont notamment :

- L'état de développement à l'échelle internationale;
- Les cadres réglementaires et fiscaux à mettre en place pour favoriser la mobilité électrique en Tunisie ;
- La stratégie tunisienne pour le développement de la mobilité électrique ;
- Les programmes de développement à court et long terme en Tunisie, dont en particulier l'infrastructure de bornes de recharges et la couverture de leurs besoins électriques par les ER;
- L'impact de développement de la mobilité électrique sur l'économie tunisienne, notamment sur l'industrie des composants automobile.

## Autres recommandations

- La grande partie des participants préfère que la durée de chaque session soit de 3 jours ;
- La majorité des participants souhaitent limiter les journées de formation aux séances matinales ;
- L'allègement du contenu des présentations pour laisser suffisamment du temps aux questions des journalistes ;
- L'implication des responsables des institutions et entreprises du secteur privé dans les présentations prévues lors des prochaines sessions ;
- Mise à la disposition des journalistes à la fin de chaque session la liste des liens des sites web les mieux indiqués afin de leur permettre d'approfondir leurs connaissances sur la thématique de chaque session et d'accéder aux informations actualisées ;
- Besoin de faciliter l'accès aux informations au sein des établissements publics du secteur et de désigner des interlocuteurs pour les journalistes ;
- Organisation par la STEG au profit des journalistes d'une réunion d'information dédiée à la vulgarisation du contenu de la facture électrique ;
- Faciliter aux journalistes l'accés aux projets pour faire des reportages (exemple de la centrale PV de Tozeur)

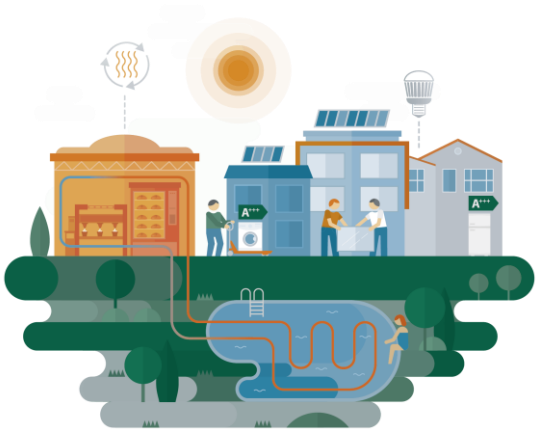

www.bmwi.de